

檔 號：

保存年限：

## 教育部 函

機關地址：10051臺北市中山南路5號

傳 真：02-2397-6946

聯絡人：李佳霖

電 話：02-7736-5939

受文者：國立雲林科技大學

發文日期：中華民國106年4月6日

發文字號：臺教人(三)字第1060035222號

速別：最速件

密等及解密條件或保密期限：

附件：修正發布規定、附件(ATTCH1 0035222A00\_ATTCH1.pdf、ATTCH2 0035222A00\_ATTCH2.doc)

主旨：「臺灣地區公務員及特定身分人員進入大陸地區作業規定」第5點、第8點及第2點附件一業經內政部於106年3月13日以台內移字第1060951222號令修正發布，檢附修正發布規定及附件各1份，請查照。

說明：

- 一、依內政部106年3月13日台內移字第10609512223號函辦理。
- 二、旨揭修正發布規定及附件可至行政院公報資訊網（網址 <http://gazette.nat.gov.tw>）下載。

正本：本部部長室、姚政務次長室、蔡政務次長室、常務次長室、主任秘書室、參事督學室、各單位、部屬機關(構)與學校及其附設機構

副本：本部人事處-組編人力科、培訓獎懲科

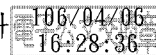

國立雲林科技大學



1060014731 106/4/6

裝

訂

線



中華民國 106 年 3 月 13 日  
內政部令 台內移字第 1060951222 號

修正「臺灣地區公務員及特定身分人員進入大陸地區作業規定」第五點、第八點及第二點附件一，自即日生效。

附修正「臺灣地區公務員及特定身分人員進入大陸地區作業規定」第五點、第八點及第二點附件一

部 長 葉俊榮

### 臺灣地區公務員及特定身分人員進入大陸地區作業規定第五點、第八點及第二點附件一修正規定

- 
- 五、依本辦法申請進入大陸地區之人員應填具政務人員、直轄市長、涉及國家機密人員（含上開三類退離職人員）、縣（市）長或簡任（或相當簡任）第十一職等以上公務員進入大陸地區申請表（如附件二）及檢附必要佐證資料，並詳閱政務人員、直轄市長、涉及國家機密人員（含上開三類退離職人員）、縣（市）長或簡任（或相當簡任）第十一職等以上公務員進入大陸地區注意事項（如附件三）後簽章，由機關團體於公務員赴陸許可線上申請系統申請。
- 八、第三點之冊列人員欲搭乘前往大陸地區之航（船）班時，移民署經確認已申請並經審查許可者，依一般規定查驗後，同意出境；未經申請或已申請未經審查許可者，移民署應不同意出境，並開立禁止赴陸通知單（如附件四）。
- 

附件一

## (機關全銜)政務人員、直轄市長、涉及國家機密人員(含上開三類退離職人員)或縣(市)長建檔名冊

現(原)服務單位	姓名	身分證號	出生日期 yyyy/mm/dd	職稱	身分代碼	退離職日期 yyyy/mm/dd	管制起始日期 yyyy/mm/dd	管制截止日期 yyyy/mm/dd	備註

說明

- 一、相關罰則：依「臺灣地區與大陸地區人民關係條例」規定，政務人員、涉密人員、直轄市長、上開三類仍在管制期間之退離職人員及縣(市)長，進入大陸地區未經內政部會同國家安全局、行政院大陸委員會、法務部組成之審查會審查許可，處新臺幣二十萬元以上一百萬元以下罰鍰。
- 二、退離職人員退離職後，管制截止日期得依其所涉及國家機密及業務性質增減之，應撤銷管制或已離職者，請載明管制截止日期。
- 三、身分代碼：政務人員九十四，退離職政務人員九十五，涉及國家機密人員九十六，退離職涉及國家機密人員九十七，直轄市長四〇六，退離職直轄市長四〇七，縣(市)長四〇八。

0035222A00\_ATTCH2.doc

第3頁，共6頁

政務人員、直轄市長、涉及國家機密人員（含上開三類退離職人員）、縣（市）長或簡任（或相當簡任）第十一職等以上公務員進入大陸地區申請表

填表日期： 年 月 日

申請人身分	<input type="checkbox"/> 政務人員 <input type="checkbox"/> 退離職政務人員 <input type="checkbox"/> 臺灣地區與大陸地區人民關係條例第九條第四項涉及國家機密人員 <input type="checkbox"/> 臺灣地區與大陸地區人民關係條例第九條第四項涉及國家機密退離職人員 <input type="checkbox"/> 直轄市長 <input type="checkbox"/> 退離職直轄市長 <input type="checkbox"/> 縣（市）長 <input type="checkbox"/> 簡任（或相當簡任）第十一職等以上公務員（不具上開身分者） <input type="checkbox"/> 簡任第十一職等以上教育人員 <input type="checkbox"/> 國安局、國防部、調查局未具公務員身分人員
申請事由	<input type="checkbox"/> 參觀訪問 <input type="checkbox"/> 與業務相關活動 <input type="checkbox"/> 參加會議 <input type="checkbox"/> 探親 <input type="checkbox"/> 探病 <input type="checkbox"/> 奔喪 <input type="checkbox"/> 觀光 <input type="checkbox"/> 其他事由：
中文姓名	
出生日期 (yyyy/mm/dd)	
國民身分證統一編號	
現(原)服務單位	
現職或退離職時職等	(如無職等，請填無)
現職或退離職時職稱	
機關承辦處室電話	
申請人聯絡地址	
申請人聯絡電話	
申請人電子信箱	(請詳實填寫，並隨時留意信件，申請案之補件、准駁或相關提醒事項均將以電子郵件通知，赴陸前應確認是否已完成許可程序，不得因未讀取信件而免除相關責任。)

活動主旨：

預定時間 (起)	預定時間 (迄)	停留地點	行程內容	邀請單位 探訪對象	大陸聯絡電話	備考

申請人簽章：

以下由所屬中央機關(構)、直轄市、縣（市）政府或其授權機關填寫及勾選

機關審查意見	<input type="checkbox"/> 同意 <input type="checkbox"/> 不同意 備註：(如有特別意見請敘明)
<input type="checkbox"/> 申請人兼具國家機密保護法第二十六條辦理或核定國家機密人員身分（含退離職及移交人員），併核准出境。 <input type="checkbox"/> 申請人兼具入出國及移民法第五條涉及國家安全人員身分，併核准出國。	
<input type="checkbox"/> 同意 <input type="checkbox"/> 不同意 行程依政府資訊公開法第七條規定提供	
注意事項：(原)服務機關於線上系統接收內政部通知本案之補件、准駁或相關提醒事項時，應盡轉知申請人之責任，以維護申請人之權益。	

公務員赴陸許可線上申請系統網址：<https://psa.immigration.gov.tw/niaweb/>

內政部移民署聯絡電話：(0二)二三八八九三九三，分機二六八七或三六一八

**相關罰則：**

- 一、依「臺灣地區與大陸地區人民關係條例」第九條第三項及第九十一條第二項規定，未涉密之簡任或相當簡任第十一職等以上公務員，進入大陸地區未經內政部許可，處新臺幣二萬元以上十萬元以下罰鍰；同條例第九條第四項及第九十一條第三項規定，政務人員、涉密人員、直轄市長、上開三類仍在管制期間之退離職人員及縣(市)長，進入大陸地區未經內政部許可，處新臺幣二十萬元以上一百萬元以下罰鍰。
- 二、依「國家機密保護法」第二十六條第一項及第三十六條規定，辦理或核定國家機密人員(含退離職及移交人員)未經(原)服務機關或委託機關核准(機關首長出境應經所屬上級機關核准)，而擅自出境或逾越核准地區者，處二年以下有期徒刑、拘役或科或併科新臺幣二十萬元以下罰金。
- 三、依「入出國及移民法」第五條及第七十七條規定，涉及國家安全人員未經服務機關核准而出國者(機關首長出國應經所屬上級機關核准)，處新臺幣十萬元以上五十萬元以下罰鍰。

**政務人員、直轄市長、涉及國家機密人員(含上開三類退離職人員)、縣(市)長或簡任(或相當簡任)第十一職等以上公務員進入大陸地區注意事項**

- 一、在大陸地區活動期間，首重人身安全之維護。外出參訪、旅遊宜結伴同行，不宜單獨前往陌生或出入分子複雜場所，並避免接受不當饋贈、招待或涉足不當場所。
  - 二、為確保自身健康及安全，非必要不宜前往大陸重大疫病地區，以防感染疫病。相關資訊請查詢衛生福利部疾病管制署網站([www.cdc.gov.tw](http://www.cdc.gov.tw))。
  - 三、在大陸地區活動期間，應秉持對等、尊嚴原則進行交流；以非公務事由申請進入大陸地區，不得涉及公務相關活動。
  - 四、請遵守相關法令規定，勿從事妨害國家安全或利益之活動。對大陸人士之要求，應提高警覺，並注意維護國家機密及一般公務機密，嚴防洩漏或交付法令規定應保守秘密之文書、圖畫、消息、物品或資訊。
  - 五、公務員赴大陸地區應確實辦理請假手續，詳實申報請假事由、地點，並據實提出申請，不得未經申請即擅赴大陸地區或由第三地轉赴大陸地區，違者將依相關法令處罰。
  - 六、在大陸地區活動期間，不得從事下列行為：
    - (一)違反臺灣地區與大陸地區人民關係條例第五條之一或第三十三條之一第一項規定，擅自與大陸地區人民、法人、團體或其他機關(構)簽訂協議或為其他任何形式之合作行為。
    - (二)入學進修、選修學分、專題研究等各種型態之進修活動。(僅限現職人員)
    - (三)其他法令所禁止或應經業務主管機關許可而未經許可之事項。
  - 七、大陸地區邀訪單位刻意變更行程安排或官方單位特殊違常對待時，應提高警覺。因故受強暴、脅迫、利誘或其他手段，致有違反相關法令之虞，應報告所屬機關、委託機關或監督機關長官，必要時請法務部調查局協助處理。
  - 八、為協助各機關建立完整內部管理及協處平臺，返臺上班後一星期內應填寫赴大陸地區返臺意見反映表，現職人員送交所屬機關(構)，機關首長送交送交所屬機關之上一級機關，縣(市)長送交內政部移民署，直轄市長送交行政院，受委託人員送交委託機關，管制赴陸之退離職人員送交原服務機關(構)、委託機關備查。
  - 九、赴陸行程變更或撤銷時，請依程序報請(原)服務機關向內政部移民署申請。
- 以上申請表及注意事項申請人均已據實填寫並詳閱確實遵守。

**申請人簽章：\_\_\_\_\_****小叮嚀：**

- 一、證照應妥善保管。
  - (一)在大陸地區遺失護照，洽請出發地機船公司協助辦理返臺。
  - (二)遺失臺灣居民來往大陸通行證，洽公安部門(一一〇)取得報案證明，向大陸出入境部門申請補發臨時臺灣居民來往大陸通行證。
- 二、在大陸地區遭遇急難事件(傷病、交通事故、搶劫等)，協助處理窗口電話如下：
  - (一)海基會兩岸人民急難服務中心：00-八八六-二-二五三三九九九五。
  - (二)大陸相關單位電話：公安報案專線(一一〇)。救護車通報專線(一二〇)。各地旅遊局、臺商協會查號電話(市內查號台：一一四；長途查號台：一一六)。
- 三、公務員在大陸地區受強暴、脅迫、利誘或其他手段，致有違反相關法令之虞，應立即或於回臺後一個月內通報所屬機關、委託機關或監督機關長官；必要時，請法務部調查局(免付費專線電話：0二-二九一六一二九五)協助處理。
- 四、如係第一次赴陸，建議赴陸前先行參加「赴陸相關規範與程序」相關研習課程，或至「e等公務園」網站(<http://elearning.hrd.gov.tw/>)閱讀「公務員，赴陸知多少？」線上課程。

## 內政部移民署禁止赴陸通知單

機關地址：臺北市廣州街十五號

聯絡電話：(0二)二三八八九三九三

分機二六八七

受文者：先生（女士）

發文日期：

發文字號：



台端為「臺灣地區與大陸地區人民關係條例」第九條第四項規定人員，請確認是否已申請並經審查許可，否則依法禁止進入大陸地區。

備註：依「臺灣地區與大陸地區人民關係條例」第九條第四項規定辦理。如有疑義，請逕向（原）服務機關（構）、委託機關或受託團體、機構查詢。

正本：先生（女士）

副本：本署國境事務大隊 國境事務隊

## 內政部移民署